

# Diagnostic **2013** **flash**

Agence régionale de santé Pays de la Loire

Territoire de santé de proximité

**ANGERS**

Population  
**264 929**

Indice de  
vieillessement  
**59**

Nombre  
de communes **34**  
dont communes de plus  
de 10 000 habitants **4**

Nombre  
de naissances  
**3 227**

Nombre de décès  
**1 856**

Superficie  
**542 km<sup>2</sup>**

Densité de population  
**489 hab./km<sup>2</sup>**

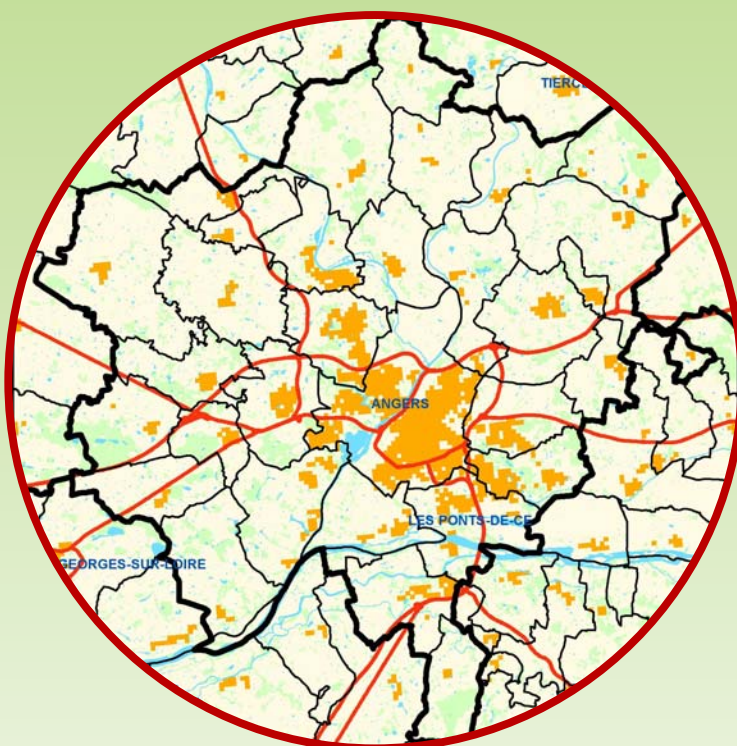



## • Territoire de santé de proximité • ANGERS

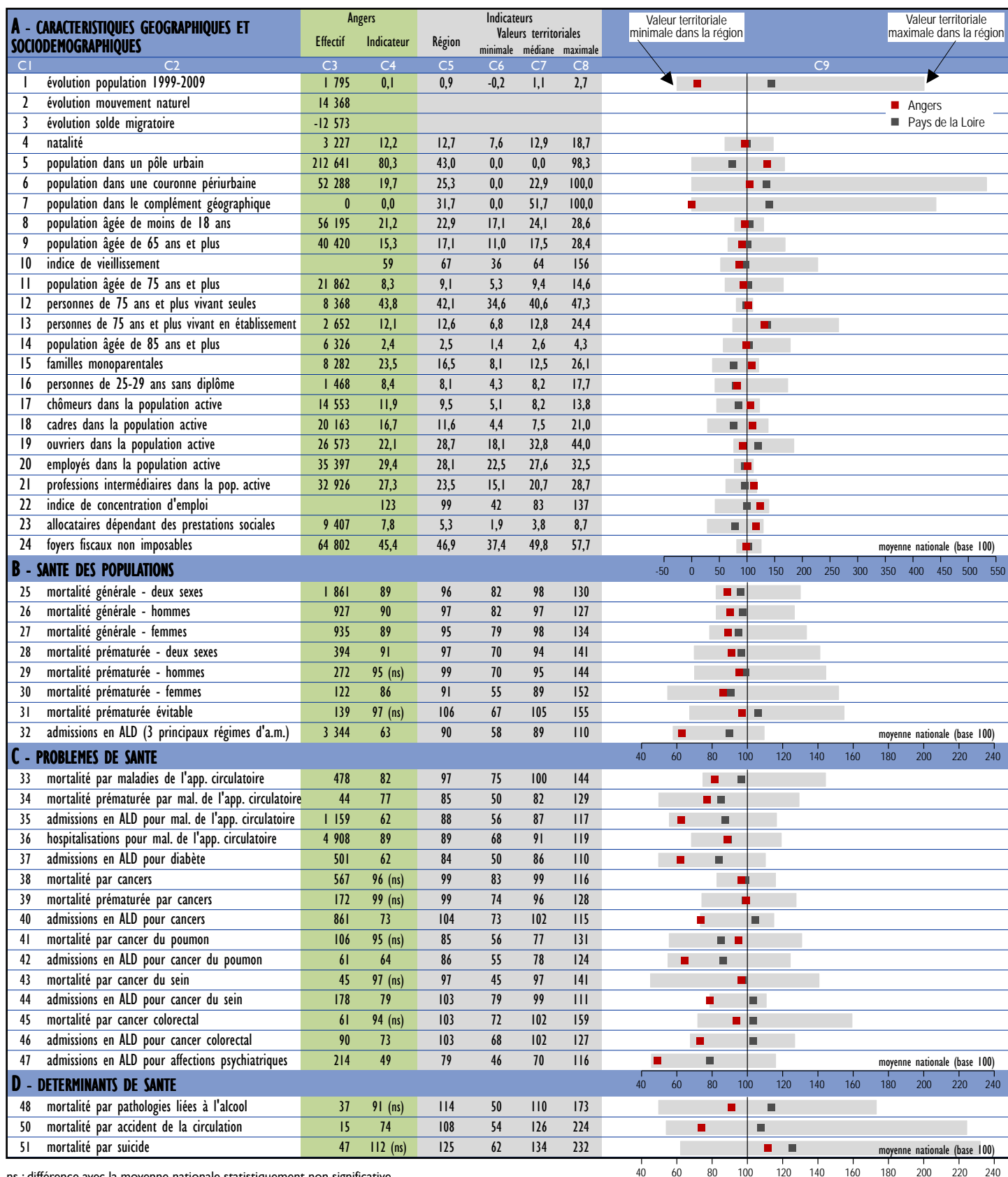



## • Territoire de santé de proximité • ANGERS

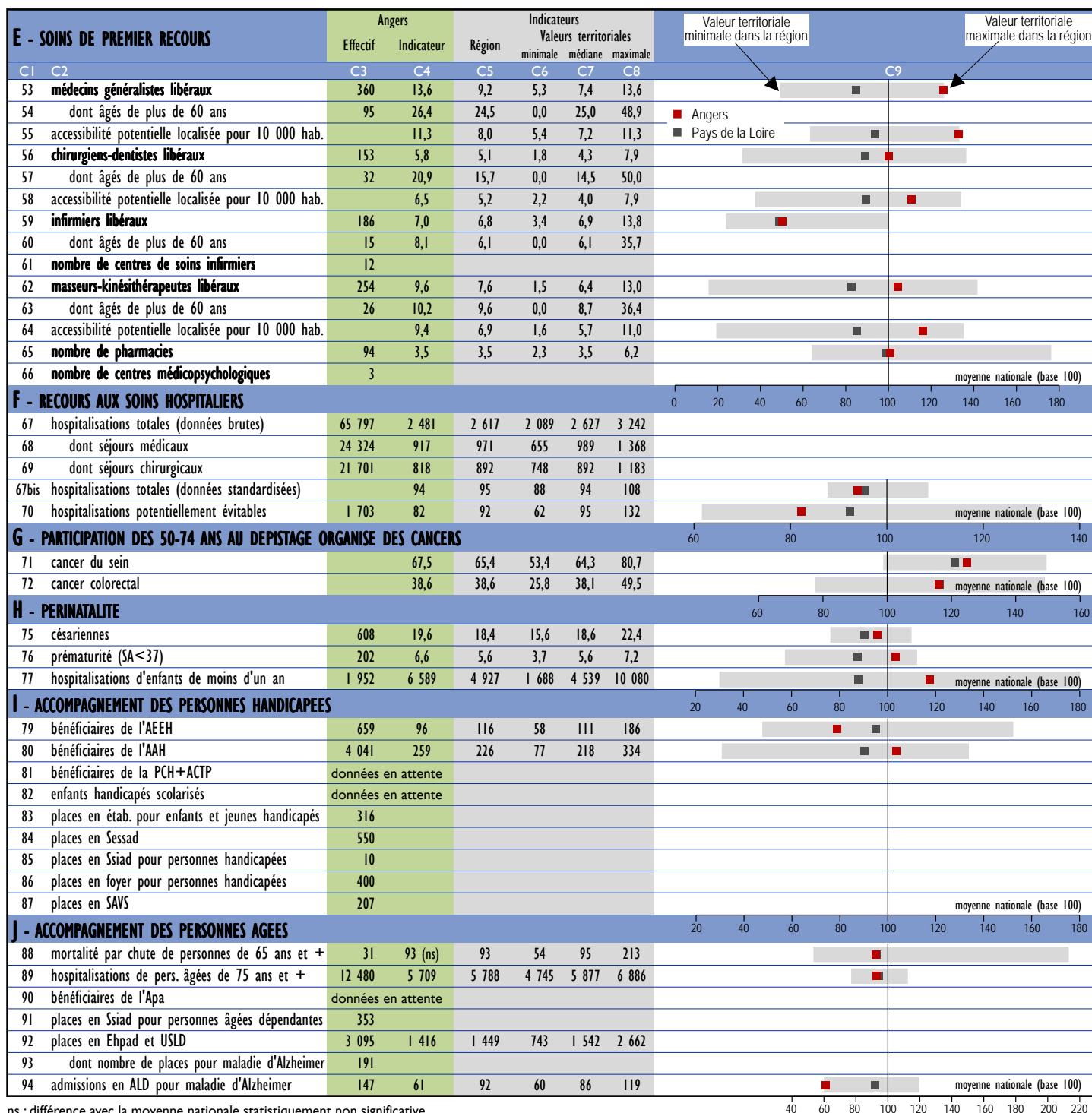

ns : différence avec la moyenne nationale statistiquement non significative

TABLEAUX/GRAPHIQUES - **C1, C2** : numéro et libellé de l'indicateur (voir définition page 4). **C3** : effectif du territoire (effectif de population, nombre de séjours hospitaliers, nombre de décès, nombre d'ouvriers dans la population active...). **C4** : valeur de l'indicateur pour le territoire permettant d'effectuer des comparaisons avec les autres territoires (% , indice comparatif, taux, densité...). **C5** : valeur régionale de l'indicateur. **C6** : valeur de l'indicateur la plus faible parmi les territoires de la région. **C7** : valeur médiane de l'indicateur parmi les territoires de la région. **C8** : valeur de l'indicateur la plus élevée parmi les territoires de la région. **C9** : dans ce graphique, l'ensemble des comparaisons sont effectuées par rapport à la valeur de la France en base 100. Plus la barre grise est longue, plus les territoires ont des situations contrastées pour l'indicateur considéré. Par exemple, pour l'indicateur 11, la part des 75 ans et plus est de 8,8 % en moyenne en France. La valeur la plus faible parmi les 57 territoires de santé de proximité est de 5,3 % et la valeur la plus élevée est de 14,6 %. Rapportée à la moyenne nationale base 100, la valeur la plus faible représentée sur le graphique est de 60 et la valeur la plus élevée est de 165. Le carré rouge représente la valeur du territoire et le carré gris la valeur des Pays de la Loire.

ATTENTION : les graphiques ne sont pas à la même échelle.



## Définitions des indicateurs

**CARACTERISTIQUES GEOGRAPHIQUES ET SOCIODEMOGRAPHIQUES :** **1.** Solde de population entre 2009 et 1999 (C3). Taux de croissance annuel moyen 1999-2009 (C4). (RP 1999, 2009). **2.** Solde des naissances et des décès sur la période 2000-2009 (Etat civil). **3.** Solde estimé entre le nombre de personnes installées sur le territoire et le nombre de personnes l'ayant quitté entre 1999 et 2009 (Etat civil, RP). **4.** Nombre de naissances pour 100 habitants (Etat civil 2011, RP 2009). **5.** % de personnes vivant dans un pôle urbain (RP 2009). **6.** % de personnes vivant dans une couronne périurbaine (RP 2009). **7.** % de personnes vivant dans le complément géographique (RP 2009). **8.** % de personnes âgées de moins de 18 ans (RP 2009). **9.** % de personnes âgées de 65 ans et plus (RP 2009). **10.** Effectif des 65 ans et plus rapporté à l'effectif des moins de 20 ans (RP 2009). **11.** % de personnes âgées de 75 ans et plus (RP 2009). **12.** % des 75 ans et plus vivant seules (hors personnes vivant en établissement, communautés...) (RP 2009). **13.** % des 75 ans et plus vivant dans un service ou établissement de moyen ou long séjour, maison de retraite, foyer ou résidence sociale (RP 2009). **14.** % de personnes âgées de 85 ans et plus (RP 2009). **15.** % de familles composées d'un parent isolé et d'un ou de plusieurs enfants célibataires âgés de moins de 25 ans (RP 2009). **16.** % de personnes de 25-29 ans n'ayant pas suivi de scolarité ou n'ayant aucun diplôme (scolarité jusqu'à l'école primaire ou au collège, ou scolarité au-delà du collège) (RP 2009). **17.** % de personnes à la recherche d'un emploi dans la population active (RP 2009). **18.** % de cadres dans la population active (RP 2009). **19.** % d'ouvriers dans la population active (RP 2009). **20.** % d'employés dans la population active (RP 2009). **21.** % de professions intermédiaires dans la population active (RP 2009). **22.** Nombre d'emplois dans le territoire rapporté au nombre d'actifs ayant un emploi résidant dans le territoire (RP 2009). **23.** Nombre d'allocataires dépendant à 75 % et plus des prestations sociales au 31 décembre 2011 (Caf, MSA) pour 100 ménages (RP 2009). **24.** % de foyers fiscaux non imposables (Direction générale des impôts, 2010).

**SANTE DES POPULATIONS :** **25, 26, 27.** Indice comparatif de mortalité (ICM) générale deux sexes, hommes, femmes. **28, 29, 30.** ICM prématurée (décès de personnes âgées de moins de 65 ans) deux sexes, hommes, femmes. **31.** ICM prématurée évitable (décès de personnes âgées de moins de 65 ans, par cancer du poumon, cancers des voies aérodigestives supérieures -yc œsophage-, psychose alcoolique, maladies alcooliques et cirrhose du foie, accident de la circulation, chute accidentelle, suicide et sida). **32.** Indice comparatif (IC) d'admissions en ALD.

**PROBLEMES DE SANTE :** **33.** ICM par maladies de l'appareil circulatoire. **34.** ICM prématurée par maladies de l'appareil circulatoire. **35.** IC d'admissions en ALD pour maladies de l'appareil circulatoire (ALD1-3-5-12-13). **36.** IC d'hospitalisations pour mal. de l'app. circulatoire. **37.** IC d'admissions en ALD pour diabète (ALD8). **38.** ICM par cancers. **39.** ICM prématurée par cancers. **40.** IC d'admissions en ALD pour cancers (ALD30). **41.** ICM par cancer du poumon. **42.** IC d'admissions en ALD pour cancer du poumon. **43.** ICM par cancer du sein. **44.** IC d'admissions en ALD pour cancer du sein. **45.** ICM par cancer colorectal. **46.** IC d'admissions en ALD pour cancer colorectal. **47.** IC d'admissions en ALD pour affections psychiatriques de longue durée (ALD23).

**DETERMINANTS DE SANTE :** **48.** ICM par troubles mentaux et du comportement liés à l'utilisation d'alcool, ou par maladies alcooliques et cirrhose du foie. **50.** ICM par accident de la circulation. **51.** ICM par suicide.

**SOINS DE PREMIER RECOURS :** **53.** Nombre de médecins généralistes ayant une activité libérale ou mixte (yc MEP) pour 10 000 habitants (RPPS 2013). **54.** % de médecins généralistes libéraux âgés de plus de 60 ans (RPPS 2013). **55.** Accessibilité potentielle localisée (APL) aux médecins généralistes libéraux en ETP pour 10 000 hab. (Sniir-AM, Cnamts, 2010). **56.** Nombre de chirurgiens-dentistes ayant une activité libérale ou mixte pour 10 000 habitants (RPPS 2013). **57.** % de chirurgiens-dentistes âgés de plus de 60

ans (RPPS 2013). **58.** APL aux chirurgiens-dentistes libéraux en ETP pour 10 000 hab. (Sniir-AM, Cnamts, 2010). **59.** Nombre d'infirmiers ayant une activité libérale ou mixte pour 10 000 habitants (RPPS 2013). **60.** % d'infirmiers libéraux âgés de plus de 60 ans (RPPS 2013). **61.** Nombre de centres de soins infirmiers (Finess 2013). **62.** Nombre de masseurs-kinésithérapeutes ayant une activité libérale ou mixte pour 10 000 habitants (RPPS 2013). **63.** % de masseurs-kinésithérapeutes libéraux âgés de plus de 60 ans (RPPS 2013). **64.** APL aux masseurs-kinésithérapeutes libéraux en ETP pour 10 000 hab. (Sniir-AM, Cnamts, 2010). **65.** Nombre de pharmacies pour 10 000 habitants (Finess 2013). **66.** Nombre de centres médicopsychologiques (Finess 2013).

**RECOURS AUX SOINS HOSPITALIERS :** **67.** Nombre de séjours hospitaliers en unité de court séjour (PMSI MCO 2011) pour 10 000 hab. **68.** dont séjours médicaux. **69.** dont séjours chirurgicaux. **67bis.** IC d'hospitalisations toutes causes (PMSI MCO 2008-2010, hors séances et nouveau-nés "bien portants"). **70.** IC d'hospitalisations potentiellement évitables (séjours de plus de 24 heures chez les 20 ans et plus repérés selon la définition de Weissman).

**PARTICIPATION DES 50-74 ANS AU DEPISTAGE ORGANISE DES CANCERS :** **71.** Nombre de femmes ayant réalisé une mammographie de dépistage sur la période 2010-2011 (Structures de gestion du dépistage organisé des cancers) pour 100 femmes de 50-74 ans. **72.** Nombre de personnes ayant réalisé un test Hemocult® sur la période 2010-2011 (Structures de gestion du dépistage organisé des cancers) pour 100 personnes de 50-74 ans auquel est soustrait l'effectif des personnes "exclues" temporairement ou définitivement du programme de dépistage organisé pour raisons médicales.

**PERINATALITE :** **75.** Nombre d'accouchements par césarienne pour 100 séjours hospitaliers avec accouchement (PMSI MCO 2008-2010). **76.** Nombre de naissances avec notification de prématurité (<37 SA) pour 100 séjours hospitaliers de naissances vivantes. **77.** Nombre de séjours hospitaliers pour 10 000 enfants de moins d'un an.

**ACCOMPAGNEMENT DES PERSONNES HANDICAPEES :** **79.** Nombre de familles ayant perçu l'Allocation d'éducation de l'enfant handicapé (AEEH) au 31 décembre 2011 (Caf, MSA) pour 10 000 personnes de moins de 20 ans. **80.** Nombre de personnes ayant perçu l'Allocation aux adultes handicapés (AAH) au 31 décembre 2011 (Caf, MSA) pour 10 000 personnes âgées de 20-64 ans. **81.** Nombre de personnes ayant perçu une Prestation de compensation (PCH) ou l'Allocation compensatrice tierce personne (ACTP) en décembre 2012 (Conseils généraux) pour 10 000 personnes âgées de 20-64 ans. **82.** Nombre d'enfants handicapés scolarisés (en classe ordinaire ou Clis) en premier degré (Rectorat, année scolaire 2011-2012). **83.** Nombre de places en établissements pour enfants et jeunes handicapés (IME...) (Finess 2013). **84.** Nombre de places en Services de soins et d'éducation spécialisée à domicile (Sessad) (Finess 2013). **85.** Nombre de places en Service de soins infirmiers à domicile (Ssiad) pour personnes handicapées (Finess 2013). **86.** Nombre de places en foyers d'hébergement ou médicalisés (Finess 2013). **87.** Nombre de places en Service d'accompagnement à la vie sociale (SAVS) (Finess 2013).

**ACCOMPAGNEMENT DES PERSONNES AGEES :** **88.** ICM par chutes de personnes âgées de 65 ans et plus. **89.** Nombre de séjours hospitaliers de personnes de 75 ans et plus (PMSI MCO 2008-2010) pour 10 000 personnes de 75 ans et plus. **90.** Nombre de personnes ayant perçu l'Allocation personnalisée d'autonomie (Apa), à domicile ou en institution, au 31 décembre 2012 (Conseils généraux) pour 10 000 personnes âgées de 75 ans et plus. **91.** Nombre de places en Service de soins infirmiers à domicile (Ssiad) pour personnes âgées dépendantes (Finess 2013). **92.** Nombre de places en Etablissements d'hébergement de personnes âgées dépendantes (Ehpad) et Unités de soins de longue durée (USLD) (Finess 2013) pour 10 000 personnes de 75 ans et plus. **93.** Nombre de places pour personnes atteintes de la maladie d'Alzheimer en Ehpad et USLD (Finess 2013). **94.** IC d'admissions en ALD pour maladie d'Alzheimer et autres démences (ALD15).

**INDICES COMPARATIFS (ICM, IC) -** Les indices comparatifs de mortalité (ICM) ont été calculés pour la période 2005-2009 (Inserm-CépiDc). Les indices comparatifs (IC) d'admissions en ALD ont été calculés pour la période 2006-2010 (Cnamts, RSI, CCMSA). Les indices comparatifs (IC) d'hospitalisations ont été calculés pour la période 2008-2010 (PMSI-MCO, ATIH).

Ces indices permettent de comparer la situation du territoire observé avec la moyenne nationale, en neutralisant les effets de la structure par âge de la population. Un indice est un rapport en base 100 du nombre de cas (décès, admissions en ALD, hospitalisations) observés dans le territoire au nombre de cas qui serait obtenu si les taux pour chaque tranche d'âge dans ce territoire étaient identiques aux taux France métropolitaine. L'indice France métropolitaine étant égal à 100, un indice comparatif de 110 signifie un indicateur supérieur de 10 % à la moyenne nationale. Un indice de 90 signifie un indicateur inférieur de 10 % à cette moyenne.